

## **ELEZIONI DI SECONDO GRADO DEL PRESIDENTE E DEL CONSIGLIO DELLA PROVINCIA DI ANCONA (LEGGE N. 56/2014)**

### **PIANO OPERATIVO IN APPLICAZIONE DEL PROTOCOLLO SANITARIO PER ELEZIONI DEL 18 DICEMBRE 2021**

#### **1. PREMESSA**

L'articolo 4, comma 2, del decreto-legge 17 agosto 2021, n. 117, recante "Disposizioni urgenti concernenti modalità operative, precauzionali e di sicurezza per la raccolta del voto nelle consultazioni elettorali dell'anno 2021", stabilisce che "Le operazioni di votazione di cui al presente decreto si svolgono nel rispetto delle modalità operative e precauzionali di cui ai protocolli sanitari e di sicurezza adottati dal Governo."

Al riguardo, si formula il seguente piano operativo sulla base del "*Protocollo Sanitario e di Sicurezza per lo svolgimento delle consultazioni elettorali dell'anno 2021*" del Ministro dell'Interno e del Ministro della Salute sottoscritto il 24/08/2021, circa le misure di prevenzione dal rischio di infezione da SARS-COV 2 che occorre adottare in occasione dello svolgimento delle elezioni.

Il presente documento contiene la descrizione dettagliata delle varie fasi della procedura elettorale, tenendo conto di quanto evidenziato nel protocollo e di tutti gli altri adempimenti di sicurezza previsti dalla normativa vigente.

Il presente piano operativo viene reso disponibile, unitamente al protocollo, sulla pagina web dedicata alle votazioni entro i 10 giorni precedenti il 18/12/2021.

In particolare il presente documento contiene, tra l'altro, specifica indicazione circa:

- il rispetto dei requisiti dell'area di voto;
- il rispetto dei requisiti di accesso, transito e uscita dall'area (vedi planimetria allegata);
- l'individuazione dei percorsi di transito degli elettori (vedi planimetria allegata);
- l'individuazione del numero e delle mansioni del personale addetto;
- modalità di adeguata informazione agli elettori e di formazione al personale impegnato nel seggio, nell'ufficio elettorale, e nei servizi annessi, sulle misure adottate.

**Data VOTAZIONE**

**18 DICEMBRE 2021  
ORE 8-20**

**PROTOCOLLO SANITARIO E DI SICUREZZA PER LO SVOLGIMENTO  
DELLE CONSULTAZIONI ELETTORALI DELL'ANNO 2021  
Elezioni di secondo grado del Presidente e del Consiglio della Provincia di  
Ancona (legge 56/2014)**

**1. DATI GENERALI**

Provincia di Ancona: sede Provinciale – Strada di Passo Varano, n. 19/A, Ancona

Numero potenziale di elettori: n. 665

Ufficio Elettorale: Primo piano – Segreteria Generale e Sala riunioni presidenza

Seggio Elettorale: Secondo piano Sala consiliare –

Numero massimo elettori presenti nel seggio: 3 elettori + 5 componenti seggio elettorale +  
rappresentanti di lista

Componenti Ufficio elettorale, Seggio elettorale e personale addetto al ricevimento:

- Ufficio Elettorale: 4 componenti
- Seggio elettorale: 5 componenti
- Un addetto alla ricezione all'ingresso
- Eventuali rappresentanti di lista o di candidati presidente
- Polizia Provinciale: due unità

I locali da impegnarsi per lo svolgimento dell'intera attività elettorale e la regolamentazione dei flussi e la disposizione dei posti vengono illustrati nelle allegate planimetrie.

Il protocollo di sicurezza cui attenersi è riportato di seguito.

**2. MISURE ORGANIZZATIVE E MISURE IGIENICO-SANITARIE**

Al fine di minimizzare il più possibile le probabilità di trasmissione del contagio da Sars-CoV-2 tra persone, il Governo ha approvato il Decreto-Legge 17 agosto 2021 n. 117, convertito con Legge 14 ottobre 2021 n. 144, recante “Disposizioni urgenti concernenti modalità operative precauzionali e di sicurezza per la raccolta del voto nelle consultazioni elettorali dell'anno 2021”, disponendo all'art. 4, comma 3, che “Ai fini dello svolgimento delle elezioni dei consigli metropolitani, dei presidenti delle province e dei consigli provinciali, l'ente interessato tiene conto delle modalità operative e precauzionali di cui ai protocolli sanitari e di sicurezza adottati dal Governo”.

I protocolli sanitari e di sicurezza di cui al suddetto D.L. n. 117/2021, sono stati resi operativi, in particolare, attraverso:

- la Circolare del Ministero dell'Interno [Dipartimento degli Affari interni e territoriali - Direzione Centrale per i Servizi Elettorali] n. 63 del 25 agosto 2021 "Protocollo sanitario e di sicurezza per lo svolgimento delle consultazioni elettorali dell'anno 2021";
- la Circolare del Ministero dell'Interno [Dipartimento degli Affari interni e territoriali - Direzione Centrale per i Servizi Elettorali] n. 67 del 3 settembre 2021 (il link riporta al sito del Ministero dell'Interno) "Raccolta del voto degli elettori in trattamento domiciliare/quarantena/isolamento da Covid-19. Prescrizioni Ministero della salute".

Richiamando la suddetta normativa, si segnala in particolare che:

- 1) è rimessa alla responsabilità di ciascun elettore il rispetto delle regole basilari di prevenzione dell'infezione da SARS-COV-2;
- 2) gli elettori hanno il tassativo divieto di uscire di casa e recarsi al seggio in caso di sintomatologia respiratoria o di temperatura corporea superiore a 37.5°C;
- 3) gli elettori, per poter esercitare il diritto di voto presso il seggio elettorale, devono inoltre:
  - non essere stati in quarantena o isolamento domiciliare negli ultimi 14 giorni (fatte salve altre e successive disposizioni normative che dispongano termini diversi) ;
  - non essere stati a contatto con persone positive negli ultimi 14 giorni (fatte salve altre e successive disposizioni normative che dispongano termini diversi);
- 4) all'arrivo degli elettori al seggio, non si procederà alla misurazione della temperatura corporea dei votanti, in quanto non ritenuta necessaria dal Comitato Tecnico Scientifico;
- 5) per accedere all'interno del palazzo dove è ubicato il seggio e all'interno del seggio medesimo è obbligatorio l'uso della mascherina da parte di tutti, elettori compresi, e d'indossarla nel rispetto delle normative vigenti, in coerenza con la normativa attualmente in vigore che ne prevede l'uso nei locali pubblici;
- 6) è obbligatorio evitare la formazione di assembramenti e mantenere la distanza interpersonale superiore ad 1 metro;
- 7) al momento dell'accesso nel seggio, l'elettore dovrà procedere alla igienizzazione delle mani con gel idroalcolico messo a disposizione in prossimità della porta;
- 8) l'elettore, dopo essersi avvicinato ai componenti del seggio per l'identificazione, togliendosi la mascherina ad una distanza non inferiore a 2 metri, e prima di ricevere le schede e la matita, provvederà ad igienizzarsi nuovamente le mani;
- 9) l'elettore, dopo essersi recato in cabina ed aver votato e ripiegato la scheda, provvede ad inserirla PERSONALMENTE nell'urna (art. 1, comma 1, decreto-legge n. 117 del 17 agosto 2021, convertito con Legge n. 144 del 14 ottobre 2021);
- 10) completate le operazioni di voto, è consigliata una ulteriore detersione delle mani prima di lasciare il seggio.

I flussi e i percorsi di accesso e movimento nell'area elettorale (ingresso, Ufficio Elettorale, Seggio Elettorale) sono organizzati e regolamentati in modalità a senso unico, anche mediante apposita cartellonistica orizzontale e verticale di carattere prescrittivo, informativo e direzionale.

I percorsi di entrata e uscita sono distanziati temporalmente e correttamente identificati.

In tutta l'area sono collocate a vista le planimetrie dell'area elettorale, i flussi di transito e le indicazioni dei percorsi da seguire per raggiungere il seggio.

In tutta l'area, particolarmente nelle aree antistanti il seggio e i servizi igienici, vengono resi disponibili, in numero adeguato, dispenser con soluzione idroalcolica per le mani.

L'amministrazione rende disponibili mediante apposita cartellonistica, in prossimità dei dispenser e nei servizi igienici, le istruzioni per il corretto lavaggio delle mani.

Gli elettori che accederanno al Seggio dovranno utilizzare il dispenser lavamani igienizzante e immettersi nel percorso ben identificato, atto a garantire file ordinate e dotato di segnaletica indicante la distanza minima di due metri tra persona e persona. Il percorso è finalizzato a raggiungere il seggio. Gli elettori verranno fatti accedere uno alla volta per l'identificazione nell'area di transito, che comunica direttamente con l'esterno, ed immediatamente dopo l'identificazione verranno indirizzati al seggio tramite il percorso segnalato.

La sede per lo svolgimento delle operazioni di voto presenta un'elevata flessibilità logistica e dispone delle seguenti caratteristiche:

- disponibilità di un'adeguata viabilità e di trasporto pubblico locale;
- dotazione di ingressi riservati agli elettori;
- disponibilità aree riservate al parcheggio agli elettori con particolari esigenze (portatori di handicap, immunodepressi, etc.);
- disponibilità di sufficiente area interna con adeguata areazione naturale (compatibilmente con le condizioni climatiche esterne).

Inoltre, l'aula consiliare adibita a seggio elettorale dispone di:

- pavimentazione e strutture verticali facilmente sanificabili;
- servizi igienici facilmente accessibili dall'aula, identificati con apposita cartellonistica e segnaletica, dimensionati secondo gli standard previsti dalla legislazione vigente;
- un elevato livello di aerazione naturale, anche alternandosi con aerazione meccanica;
- impianti di aerazione meccanica che lavorano con impostazione di esclusione di ricircolo di aria. Se tale esclusione non è possibile, gli impianti non dovranno essere avviati;
- volumetrie minime di ricambio d'aria per elettore e addetti.

Per il personale della Provincia di Ancona addetto al procedimento elettorale si applicano, oltre al *Protocollo Sanitario e di Sicurezza per lo svolgimento delle consultazioni elettorali dell'anno*

2021” del Ministro dell’Interno e del Ministro della Salute sottoscritto il 24/08/2021, anche le prescrizioni di cui alla determinazione dirigenziale n. 471 del 21/05/2020, e s.m.i.

### 3. SANIFICAZIONE E DISINFEZIONE DEL SEGGIO

L’area elettorale e quelle strumentali saranno oggetto di pulizia approfondita come prevede il *Protocollo Sanitario e di Sicurezza per lo svolgimento delle consultazioni elettorali dell’anno 2021*.

### 4. CONCLUSIONI

In considerazione del numero degli elettori da ammettersi contemporaneamente nel seggio, e al numero dei componenti del seggio elettorale, l’Amministrazione ritiene soddisfatte le disposizioni indicate dal Protocollo soprarichiamato.

### 5. ALLEGATO:

Planimetria Area elettorale e di transito: piano terra, piano primo e piano secondo.

# Sede Provinciale

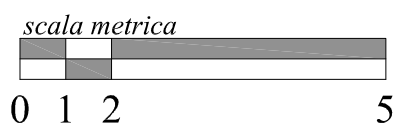

Strada di Passo Varano 19/A

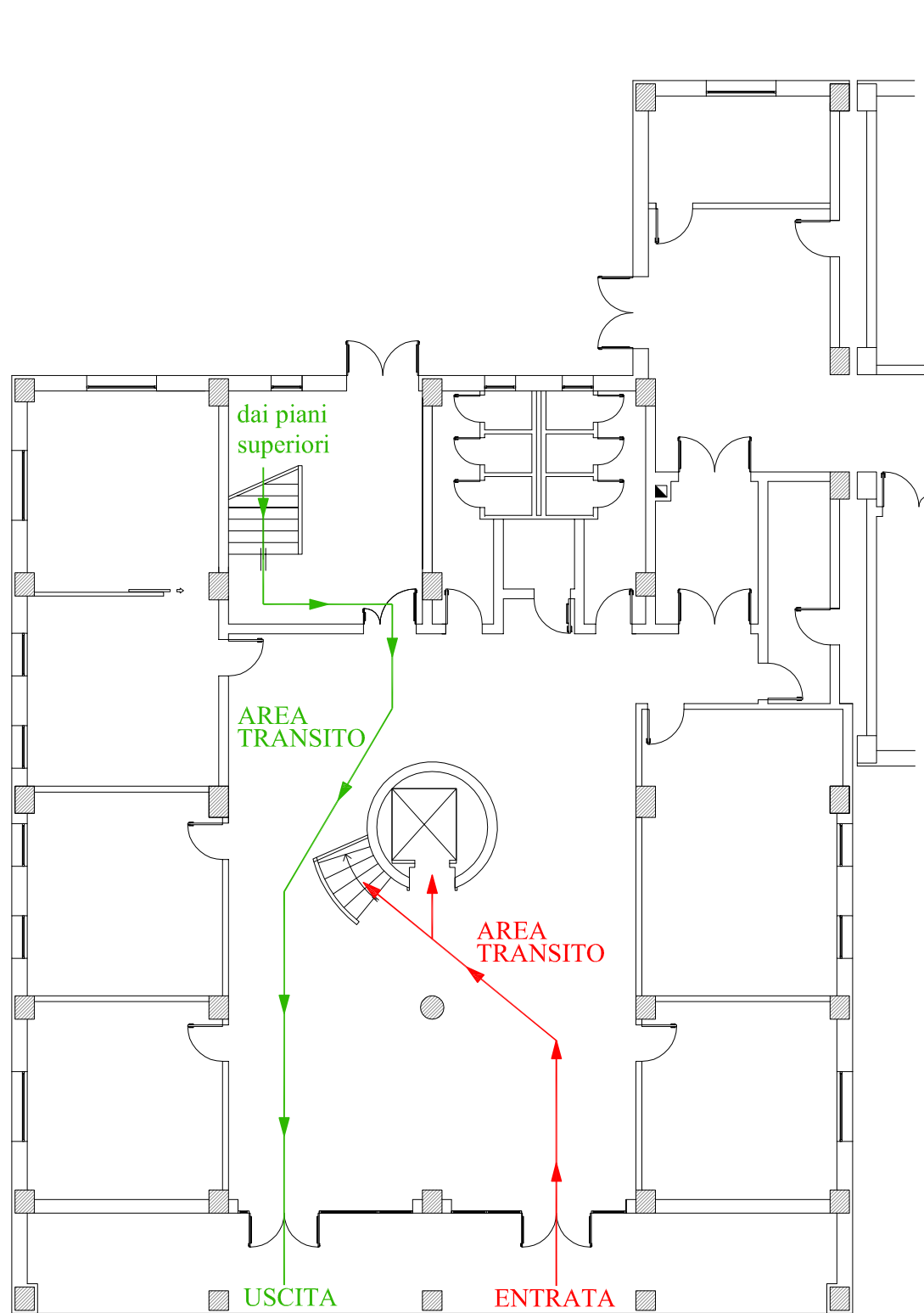

## PIANO TERRA

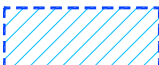

### LEGENDA:

-  Percorso ingresso elettori
-  Percorso uscita elettori
-  Area seggio elettorale/ufficio elettorale

# Sede Provinciale

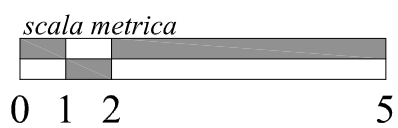

Strada di Passo Varano 19/A

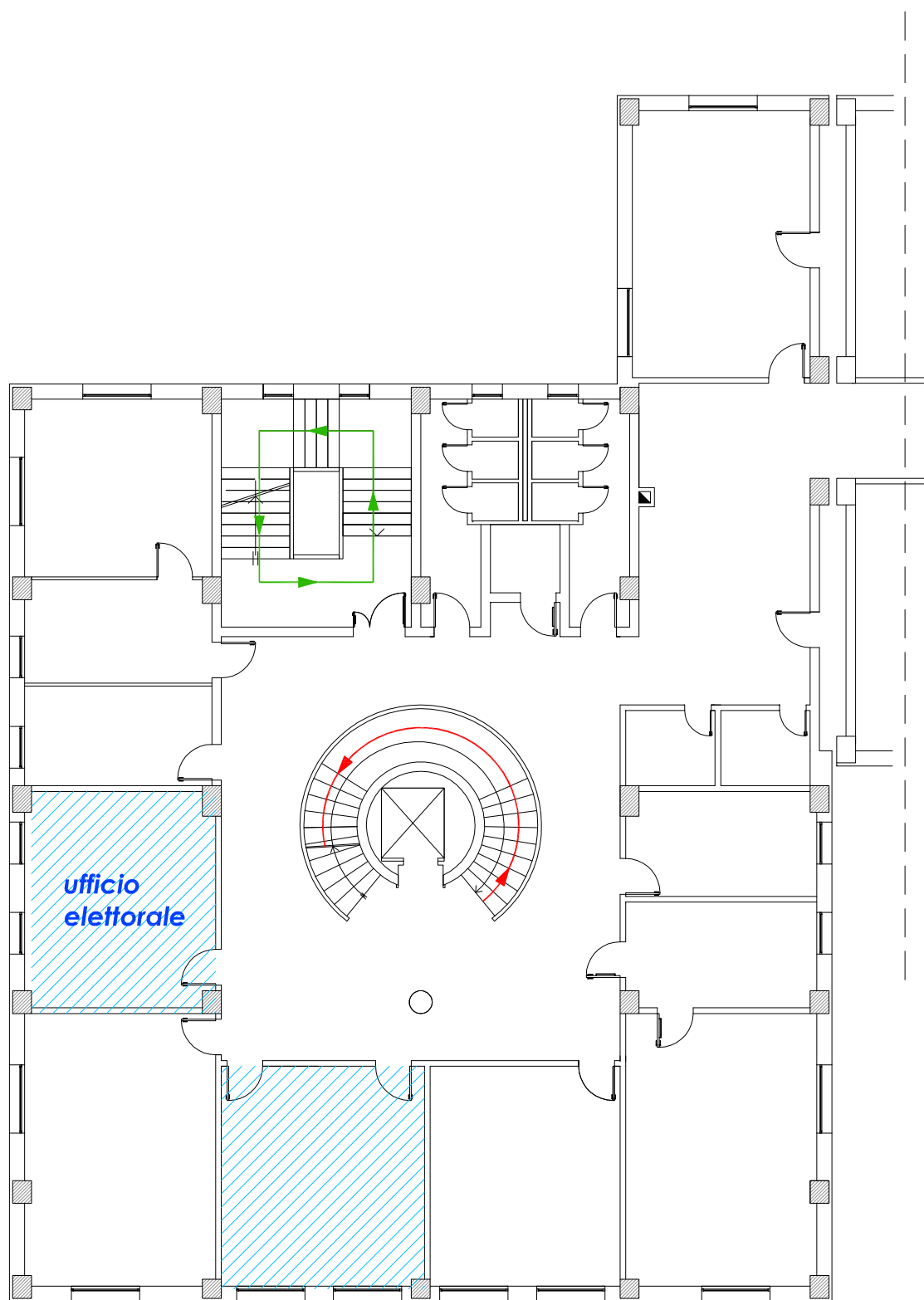

## PIANO PRIMO

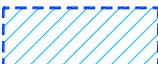

### LEGENDA:

-  Percorso ingresso elettori
-  Percorso uscita elettori
-  Area seggio elettorale/ufficio elettorale

# Sede Provinciale

Strada di Passo Varano 19/A

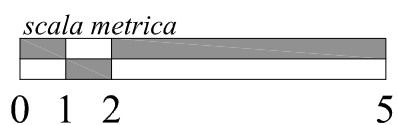

## PIANO SECONDO

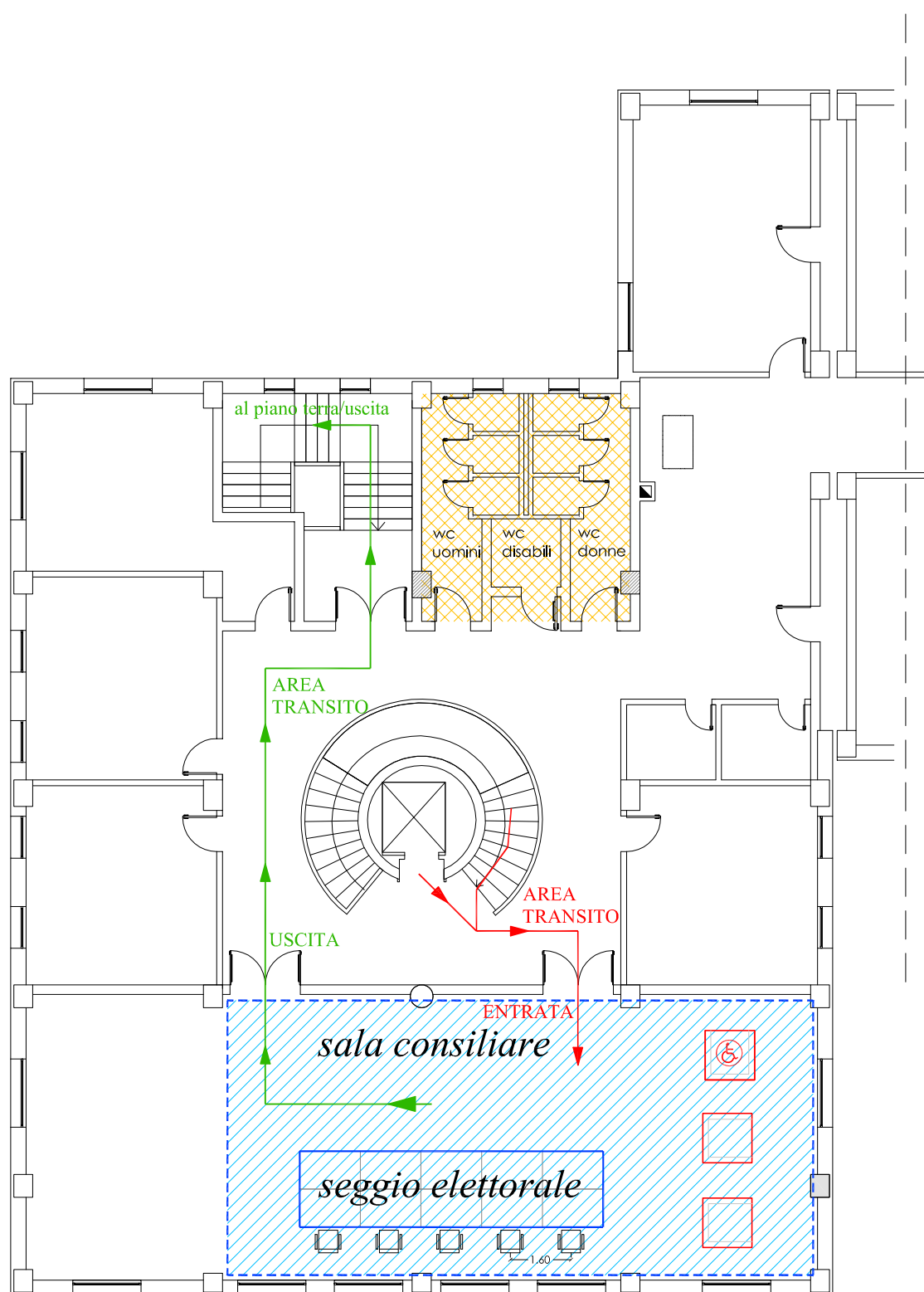

### LEGENDA:

